



INFORME DE ACTIVIDAD TURÍSTICA

ENERO 2025

visita **gijón**

PRINCIPALES RESULTADOS DEL MES

Gijón comienza el año registrando un importante crecimiento en el número de visitantes, viajeros y pernoctaciones respecto al mismo periodo del año pasado algo que conviene destacar si, además, se tiene en cuenta que Oviedo y el resto de Asturias presentan datos negativos tanto en número de viajeros como en pernoctaciones.

Los datos publicados hoy por el Instituto Nacional de Estadística muestran que la cifra total de turistas alojados en establecimientos hoteleros de Gijón durante el mes de enero se sitúa en 21.290 viajeros, con una estancia media de 1,9 noches, lo que representa un total de 40.749 pernoctaciones.

El número de viajeros alojados en los hoteles de la ciudad ha aumentado un +19,6% respecto a enero del año pasado y el de pernoctaciones un +17,6%, situando a Gijón como la ciudad de la España Verde con mayor crecimiento turístico en este inicio de año.

Atendiendo a la cifra de pernoctaciones se comprueba que, por detrás de Gijón, las ciudades con mejor comportamiento son A Coruña (+13,1%) y San Sebastián (13,0%) y en el extremo opuesto se sitúan Santander (-5,2%) y Oviedo (-6,8%).

En lo que respecta a la procedencia de estos viajeros, el 16,2% reside en Madrid, el 13,8% en Galicia y el 12,9% en Castilla y León, mientras que los extranjeros representan el 12,3% de los turistas alojados en los hoteles de la ciudad.

El número de pernoctaciones de turistas extranjeros en enero alcanza las 6.853 plazas ocupadas, crece un +26,7% respecto al año pasado y se sitúa como el segundo mejor dato de la serie histórica por detrás de 2020.

Si a la cifra de pernoctaciones hoteleras se suman las registradas en establecimientos extrahoteleros y en viviendas vacacionales o de uso turístico, el total asciende a 51.877 pernoctaciones, lo que supone un crecimiento del +15,2% respecto al año pasado.

En lo referente a la ocupación hotelera, la tasa de ocupación registrada en enero en Gijón se sitúa en el 29,9%, lo que representa un crecimiento del +14,2% en comparación con el mismo mes del año anterior. Durante los fines de semana, la ocupación ha alcanzado el 33,5%, mientras que durante el resto de la semana ha sido del 28,4% con un crecimiento del +17,0% respecto a 2024.

En cuanto a la rentabilidad del sector hotelero, la tarifa media diaria (ADR) se sitúa en 57,60 euros, lo que supone un aumento del +2,7% respecto a enero de 2024, estableciendo un nuevo máximo histórico para este mes. Por su parte, el RevPAR (ingreso por habitación disponible) asciende a 19,22 euros, reflejando un incremento del +10,8% en comparación con el mismo periodo del año anterior.

Este nivel de precios y rentabilidad permite estimar que la facturación del sector hotelero en concepto de alojamiento alcanza los 1,36 millones de euros, lo que supone un crecimiento del +15,3% respecto a enero del año pasado.

	2016	2017	2018	2019	2020	2021	2022	2023	2024	2025
ACTIVIDAD HOTELERA										
Establecimientos	62	66	66	59	63	26	52	50	57	55
Plazas	3.939	4.590	4.207	4.204	4.120	2.081	3.998	3.960	4.201	4.386
Viajeros	22.835	17.210	22.064	18.577	17.178	10.046	14.328	13.133	17.798	21.290
Pernoctaciones	42.759	31.923	37.695	32.451	52.142	12.311	27.021	29.878	34.642	40.749
Estancia media	1,9	1,9	1,7	1,7	3,0	1,2	1,9	2,3	1,9	1,9
T. Ocupación Mensual	31,9	25,4	31,5	25,3	40,8	19,1	19,6	24,0	26,2	29,9
T. Ocupac. Fin Sem.	41,0	36,3	31,4	30,1	47,1	18,8	26,5	28,1	31,6	33,5
T. Ocupac. Resto Sem.	27,5	21,6	31,6	23,7	38,2	19,3	16,8	22,5	24,3	28,4
ADR (€)	45,0	48,6	46,6	50,4	49,3	48,3	46,4	52,6	56,1	57,6
RevPAR (€)	16,9	14,6	16,6	14,7	18,0	12,5	12,5	15,9	17,3	19,2
Factu. Aloj. (Miles €)	1.102	1.056	1.141	1.003	1.211	421	807	1.026	1.178	1.358

2024-25	Δ %	
-2	-3,5	
185	4,4	
3.492	19,6	
6.107	17,6	
0,0	-1,7	
3,7	14,2	
1,9	5,9	
4,1	17,0	
1,5	2,7	
1,9	10,8	
180,2	15,3	

	2016	2017	2018	2019	2020	2021	2022	2023	2024	2025
ACTIVIDAD TOTAL ALOJAMIENTOS										
Turistas	50.371	54.296	62.981	62.245	59.880	14.610	27.701	34.169	44.484	51.314
- en hotel y extrahot.	23.970	21.368	26.830	27.929	27.267	3.837	11.961	14.826	19.904	23.734
- en VV / VUT	297	324	364	343	363	260	936	1.034	1.429	1.657
- en vivienda privada	29.908	31.894	35.787	33.973	32.250	10.613	14.805	18.308	23.151	25.922
Excursionistas	22.883	19.914	15.299	15.299	17.857	13.216	25.303	19.991	27.183	24.342
Total visitantes	73.254	74.210	78.280	77.544	77.737	27.927	53.004	54.160	71.668	75.656
Total pernoctaciones	214.288	220.851	248.822	240.105	241.072	74.783	123.828	143.153	190.618	198.596

2024-25	Δ %	
6.829	15,4	
3.830	19,2	
228	15,9	
2.772	12,0	
-2.841	-10,5	
3.988	5,6	
7.978	4,2	

SECTOR HOTELERO (EOH)

Viajeros / Pernoctaciones 2016 - 2025

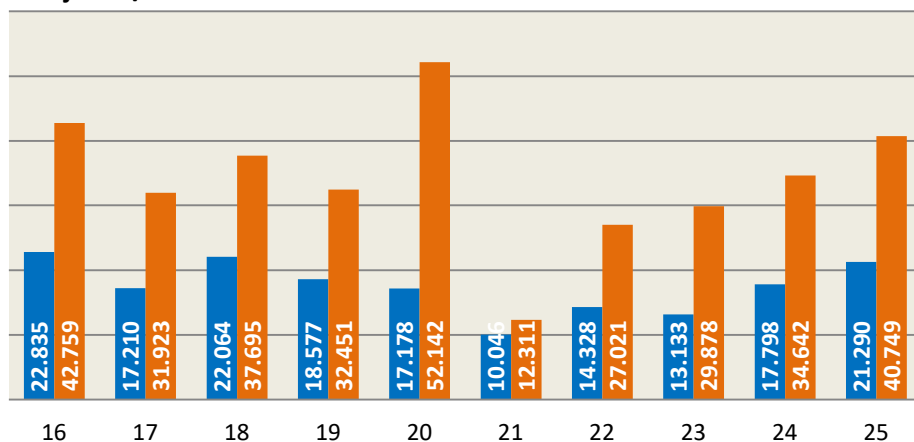

Incluye: hoteles, hostales y pensiones

ACTIVIDAD TOTAL ALOJAMIENTOS

Viajeros / Pernoctaciones 2016 - 2025

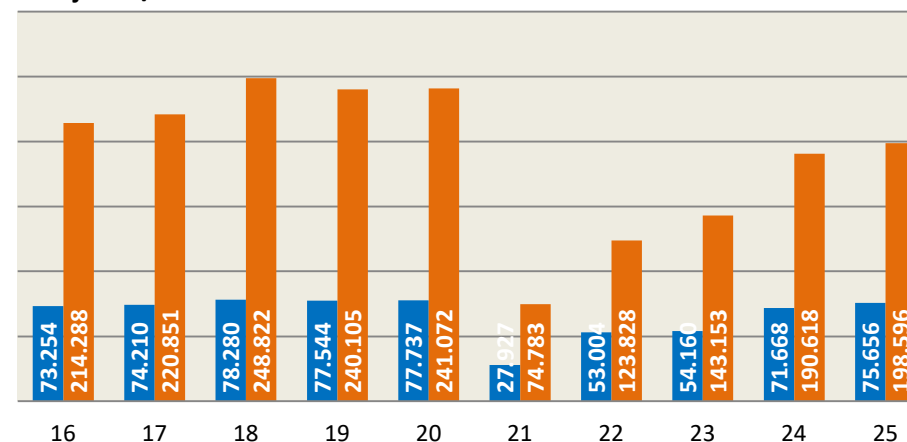

Incluye: hoteles, hostales, pensiones, campings, viviendas vacacionales, viviendas de uso turístico y vivienda privada